



COVID-19
Entrevista a los responsables del Centro de Salud

Pàg. 3



La Conselleria de Política Territorial premia la trajectòria de Pepe Almenar

Pàg. 5

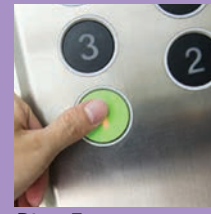

Ajudes a la instal·lació d'ascensors i millores d'accessibilitat

Pàg. 7



Coberta del Passeig de les Lletres

Un nou espai polivalent per a la cultura "en obert"

Esta nova coberta també presta servei al mercat ambulant dels dijous

La crisi sanitària provocada pel coronavirus ens obliga a replantejar-nos moltes de les nostres activitats quotidianes. La vida cultural i social s'ha vist clarament afectada i els recintes tancats difícilment podran acollir (en molts mesos) els habituals espectacles multitudinàries. L'aire lliure i fins i tot el vent, es mostren com a claus en la prevenció del contagi del virus.

Nou espai obert

En eixe sentit, des dels serveis municipals ja es treballa per a adequar les activitats culturals, socials, esportives... a la nova realitat i, entre d'altres actuacions, cal obrir nous espais a la via pública. Al Passeig de les Lletres (parc paral·lel a l'avinguda Sanchis Guarner) s'ha procedit a la instal·lació d'una coberta tèxtil que ha permès generar un nou espai destinat a concerts, teatre de carrer, contacontes, activitats esportives per a persones majors... Este nou espai aprofita el fet d'estar obert al barranc i el vent permanent sobre la zona. Esta nova coberta també presta servei al mercat ambulant dels dijous que pot gaudir d'ombra per a major comoditat de clients i comerciants.



Actuació del Grup de Danses Realenc al Passeig de les Lletres



Activitat esportiva per a persones majors

Video disponible a:
picanya.tv
Televisió local per Internet

Mercat



El mercado ambulante se "sube a la acera"

La nueva ubicación busca favorecer la ventilación y la seguridad

El jueves 2 de julio, después de meses sin actividad a causa de las restricciones marcadas por la actual crisis sanitaria, el mercado ambulante de Picanya volvía a ponerse en marcha. El principal cambio, su nueva localización, justo al lado de la anterior pero con importantes diferencias.

Mayor ventilación

Atendiendo a que una de las claves para prevenir el contagio del COVID-19 es el movimiento de aire desde los servicios municipales se ha decidido trasladar este mercado (como han hecho otros Ayuntamientos) y situarlo en un espacio mucho más abierto. Sin hacer un gran traslado, solo son unos pocos metros, las paradas dejarán las calles Marqués del Turia, Tenor Salvador Alejos y Mercado para situarse sobre el *Passeig de les Lletres*. Este auténtico balcón sobre el barranco es un espacio muy abierto sobre el que el viento, por poco que sea, siempre sopla.



Mercado ambulante

Más cómodo para el vecindario

Además, con este traslado quedan resueltos algunos problemas que causaba la anterior ubicación del mercado. Problemas como la limitación de acceso a vados o la imposibilidad de aparcar en las mañanas de los jueves. En la nueva ubicación solo se afectan unas 8 plazas de aparcamiento (en la Av. Sanchis Guarner donde se ubican los vendedores que utilizan furgonetas para la venta) frente a las más de 50 que se limitaban anteriormente en diferentes calles. Además, la nueva ubicación del mercado ambulante permite montar, también en la mañana de los jueves, las terrazas a los bares y cafeterías de la zona, algo que, en estos momentos, resulta clave para este tipo de negocios.

La "segunda ola" del virus llega con idéntico peligro

El número de positivos se estabiliza pero continúa siendo muy preocupante

A continuación publicamos los datos oficiales ofrecidos por la Conselleria de Sanidad de la Generalitat Valenciana en relación al número de positivos por coronavirus en nuestro municipio. Estos datos, actualizados dos veces por semana, son públicos y accesibles permanentemente desde la web municipal www.picanya.org

La segunda ola

El 7 de julio, con los efectos del estricto confinamiento, Picanya alcanzó la cifra de 0 positivos por prueba PCR. Como en toda España, fue un espejismo, la vuelta a la "nueva normalidad", a la actividad y, desafortunadamente, cierta "relajación" en parte de la ciudadanía ha devuelto los positivos a nuestro pueblo y a todos los de nuestro entorno.

La llamada "primera ola" acabó en nuestro municipio con 57

positivos detectados y, lo más lamentable, 7 personas fallecidas la gran mayoría vinculadas a las residencias de mayores. En esa "segunda ola" los casos positivos detectados por PCR (teniendo en cuenta que ahora se hacen muchas más pruebas) han llegado a alcanzar un pico de 23 a mediados de septiembre para luego pasar a estabilizarse alrededor de 10 y, lo peor, sumar un fallecido más.

Ningún brote

Muy destacable es el hecho de poder celebrar que en Picanya no se ha registrado (a día de cierre de esta edición) ningún brote de contagios. Un hecho que nos habla del esfuerzo realizado por nuestro vecinos y vecinas. Un esfuerzo, el de prevención, en el que no podemos desfallecer ni relajarnos porque el virus sigue ahí y su amenaza es constante.

Casos detectados por prueba PCR

Fecha	Picanya	Horta Sud	C. Valenciana
30/07/2020	1	81	1.304
07/08/2020	2	198	2.073
12/08/2020	6	264	2.533
14/08/2020	6	390	2.918
19/08/2020	9	455	3.263
20/08/2020	7	453	3.468
24/08/2020	3	458	3.968
27/08/2020	8	698	4.849
31/08/2020	11	728	5.616
03/09/2020	14	779	5.880
07/09/2020	22	678	5.731
10/09/2020	23	651	6.399
15/09/2020	16	490	6.433
17/09/2020	12	520	6.212
21/09/2020	9	443	6.005
25/09/2020	12	482	6.605
28/09/2020	6	362	5.935
01/10/2020	7	341	5.545
05/10/2020	9	320	5.569
08/10/2020	6	301	5.651
12/10/2020	5	272	5.359

(*) Las cifras indican los casos activos en los 14 días anteriores a la fecha indicada.

El total de casos detectados en Picanya a fecha 12/10/2020 es de **117 desde el inicio de la pandemia.**



Limitació del trànsit de vehicles a la porta dels centres educatius



El curs més difícil

Els centres educatius del nostre poble enceten el curs amb importants mesures de seguretat i control

El 7 de setembre era una data marcada en roig a moltes llars del nostre poble. Eixe dia arrancava el curs escolar 2020/2021. Un curs marcat per la pandèmia provocada pel virus COVID-19.

Centres adaptats

Els diferents centres educatius del nostre poble van implementar tota una sèries de mesures destinades a previndre el contagi.

S'ha reduït la ratio per aula, s'han adaptat nous espais per a donar classe i, amb el suport de l'Ajuntament, s'han instal·lat sistemes de control de temperatura i higiene de mans. S'han dissenyat els itineraris per l'interior dels edificis, adaptat el funcionament de menjador i espais comuns...

Nova forma d'accés: guanyar espai i horaris escalonats per a evitar aglomeracions

Una de les primeres preocupacions a l'hora de plantejar el retorn a les escoles ha estat la necessitat, fonamental, d'evitar aglomeracions de persones. En eixe sentit, les hores d'entrada i eixida suposen un gran repte.

Des dels centres educatius, (clausures de les escoles, associacions de pares i mares...) especialment en el cas d'educació infantil i primària es plantejà a l'Ajuntament la necessitat, fonamental, de

guanyar espai i seguretat a la porta de les escoles amb la limitació d'accés de vehicles en els horaris d'entrada i eixida.

És hora, per tant, de prioritzar la seguretat i la salut de xiquetes i xiquets (i amb elles i ells tot el poble) per damunt de qualsevol altra consideració. És moment d'anar a escola caminant, de forma segura i tranquil·la.

Limitació d'accés de vehicles a la porta de les escoles i línies d'accés

Els centres educatius han desenvolupat plans d'accés que inclouen obrir noves portes d'accés (Baladre tindrà 4, el CP Ausiàs March tindrà 2 i l'escola infantil Mandarinina 2) i han escalonat els horaris d'accés als centres.

De la col·laboració entre els claustres dels centres, les AMPA i l'Ajuntament de Picanya ha eixit la decisió de limitar la circulació de vehicles als voltants de les escoles en horari d'entrada i eixida.

El CP Ausiàs March ha habilitat entrades per la porta principal i la porta del pàrquing (el professorat ha decidit renunciar a aparcar dins per a permetre que este espai siga utilitzat per l'alumnat) i es limita la circulació a l'Avinguda l'Horta.

El CP Baladre ha habilitat quatre entrades una per la porta principal, una per Generalitat Valenciana, altra al Carrer Tirant lo Blanc

i altra al carrer Vent de Garbí. En este centre el professorat també ha decidit renunciar a aparcar dins de l'escola per a permetre que este espai siga utilitzat per l'alumnat i es limita la circulació a l'Avinguda Generalitat Valenciana, C/ Tirant lo Blanc i Vent de Garbí. L'escola infantil "la Mandarinina" ha habilitat dues entrades per la porta principal i per la porta lateral i es limita la circulació al carrer de davant de l'escola (Corts Valencianes).

L'IES Enric Valor també ha implementat un complet programa de prevenció del contagi de coronavirus amb mesures versemblants a les aplicades als altres centres.

Adaptación de las instalaciones municipales

Control de temperaturas, dispensadores de desinfectante, control de acceso, cita previa...

El control del uso de los espacios públicos es, sin duda, clave en el control del contagio del COVID-19. En ese sentido los diferentes servicios del Ayuntamiento han trabajado desde el primer día en garantizar las mejores condiciones de seguridad para las personas que, diariamente, utilizan las instalaciones municipales.

Tótems de control

En diferentes instalaciones municipales (Ayuntamiento, pabellón, colegios, biblioteca, piscina cubierta...) se han instalado tótems de control con termómetros para la toma (sin contacto) de tempera-

tura y con dispensadores de gel hidroalcohólico para la higiene de manos.

Control de acceso y cita previa

También se han establecido sistemas de cita previa (Ayuntamiento, Biblioteca, gimnasio del pabellón) que garantizan la eliminación de colas de espera y en instalaciones como el pabellón municipal se ha prohibido el acceso de personas acompañantes.

El objetivo es garantizar la máxima seguridad de las instalaciones públicas y evitar que la acumulación de personas pueda convertirse en foco de propagación del virus.



Tótem para toma de temperatura y dispensador de gel

De casa en casa

Periòdic Local de Picanya
Núm. 137 | octubre 2020

Edita:



Tel. 961 594 460
Alcalde-President: Josep Almenar
Direcció: Ajunt. de Picanya

Amb el suport per a l'ús del valencià de:



Podeu ampliar les informacions ací publicades a:
www.picanya.org



Informació actualitzada també a:



Impressió: Gràfiques Vimar SL
Dipòsit legal: V-257-1992

Nadie podía imaginar a principios de año que, en pocas semanas, nuestras vidas cambiarían de forma tan contundente. Tampoco el personal sanitario y, menos aún, los Centros de Atención Primaria, auténtica “primera línea” de la defensa de nuestra salud.

De forma frenética los Centros de Salud tuvieron que hacer frente a una pandemia que nadie, ni siquiera la Organización Mundial de la Salud, vio venir.

Sin medios adecuados, con el personal básico (cuando no reducido por la propia enfermedad) y en medio de un panorama de muchísimos nervios, noticias terribles y casi ninguna certeza, los equipos de los Centros de Salud se vieron al borde del colapso y, a día de hoy, continúan en una situación extremadamente complicada y difícil.

Hablamos con el doctor Ricardo Navarro, coordinador del Centro de Salud de Picanya y con la doctora María Marín, médica especialista en Medicina de Familia, sobre las dificultades vividas y sobre la situación actual de la atención primaria en nuestro municipio.

Vamos al principio... ¿Cómo fueron los primeros días?

Muy difíciles. Esta pandemia no la vio venir nadie. Ni nuestro sistema sanitario, ni, visto lo visto, el de ningún país, estaba preparado para algo así.

Después de unas semanas de incertidumbres, la declaración del estado de alarma hizo saltar todas las alertas. Fueron días de trabajo frenético porque no debemos olvidar que, el resto de enfermedades no pararon con la llegada de la pandemia, por lo que al trabajo diario, ya intenso, se sumó el tener que hacer frente al desafío provocado por este nuevo virus.

Una de las primeras medidas fue controlar al máximo la entrada al Centro de Salud, algo que todavía se mantiene y que algunas personas no entienden. ¿Podéis explicar esta medida?

Al Centro de Salud acuden personas con patologías de todo tipo y, por supuesto personas con síntomas compatibles con el COVID. Evitar que el Centro de Salud se convirtiera en foco de transmisión de la enfermedad era y es absolutamente clave.

Primero y principal por los enfermos, recordemos que esta enfermedad es especialmente grave en personas mayores o

necesita, sin excepción. Las consultas del Centro de Salud, no se han cerrado en ningún momento, y en ellas se ven pacientes a diario en las mejores condiciones de seguridad.

La imagen el Centro de Salud vacío parece indicar lo contrario. Se ha reducido el aforo para mantener la distancia de seguridad. Intentamos ajustar al máximo las citas para que no haya que esperar, pedimos a los pacientes que lleguen justo a su hora y, si hay que esperar preferimos que se haga fuera. Volvemos a lo comentado anteriormente... ¿alguien querría estar en una sala de espera con personas tosiendo? Antes era algo muy habitual, ahora hemos de entender que, algo así, sería la antesala de un gran brote que afectara a nuestra población y no hay nadie que quiera cuidar más a nuestros conciudadanos que nosotros.



La Dra. María Marín y el Dr. Ricardo Navarro a las puertas del Centro de Salud

“La situación es excepcional para todas y todos, también para quienes trabajamos en sanidad”

Desde el Centro de Salud de Picanya nos explican cómo han vivido, y siguen viviendo, estos tiempos tan difíciles provocados por la irrupción del virus COVID-19

con patologías crónicas y el Centro de Salud es el punto de encuentro de ellos, por lo que si no controlábamos el acceso de los mismos con la suficiente distancia, las salas de espera podrían ser un foco de contagio. Las consultas telefónicas del principio de la mañana nos permitieron, y todavía permiten, filtrar a los pacientes que hay que ver físicamente y citarlos en un intervalo de tiempo que garantice su seguridad.

En segundo lugar, para evitar contagios entre personal sanitario, la parte presencial de las consultas las debemos atender con la adecuada protección. Hay un dicho que reza “el cuidador debe cuidarse para poder cuidar”. Si el personal sanitario caemos enfermos... ¿quién atiende a los pacientes? **Hay quien no entiende que se reduzca al mínimo la atención presencial.**

Las consultas telefónicas se han mostrado como una herramienta muy útil a la hora de luchar contra la pandemia. Un porcentaje de la atención que prestamos puede resolverse de forma telefónica, por ejemplo, las consultas de carácter administrativo, que son aproximadamente un tercio, el seguimiento de pacientes crónicos, o afectados por COVID etc.

Los expertos señalan que la proporción ideal es un 70 % de consultas telefónica y un 30 % presenciales, que es aproximadamente el porcentaje que se da en nuestro centro de Salud. También hemos priorizado visitas a domicilio a nuestros pacientes más vulnerables, para evitar que tengan que desplazarse al centro y exponerlos a un riesgo de contagio. En Picanya jugamos con la ventaja de que al ser un pueblo los médicos conocemos personalmente a la mayoría de nuestros pacientes y eso nos permite poner cara a cada persona que llamamos y, que no quepa la menor duda, si consideramos que un paciente que ha de verse presencialmente, se le cita y se le atiende en persona.

Hasta que llegue una posible vacuna, la única defensa frente a la pandemia son las medidas de prevención. El virus no se ha ido, sigue ahí y por tanto, medidas como la teleasistencia evitan el contacto entre pacientes.

Pero se sigue atendiendo en persona, ¿no es así?

Desde luego, cada día atendemos a un buen número de pacientes. Se atiende de forma presencial a toda aquella persona que, previa valoración telefónica, lo

Hay quejas por la atención telefónica, ¿se buscan soluciones?

Como hemos dicho al principio, la situación también es excepcional para nosotros, la atención telefónica del centro no estaba diseñada para el actual volumen de llamadas. Tanto de llamadas desde el exterior como de llamadas realizadas desde el interior del centro. Ni el equipo técnico (la centralita y el número de líneas) ni la cantidad de personal han permitido dar la mejor respuesta, somos conscientes de ello y ponemos en valor la paciencia mostrada por la gran mayoría de los usuarios.

En estos momentos estamos trabajando en mejorar este servicio, se creó un correo electrónico, además, vuelve a estar en funcionamiento la solicitud de cita previa por internet a través de la app “GVA salut” y estamos estudiando la posibilidad de implementar otras formas de respuesta. **¿Los Centros de Atención primaria se han convertido en el frente de la lucha contra la pandemia?**

Cierto. Ahora mismo en nuestro Centro de Salud se atiende a los posibles contagiados, se realizan las pruebas PCR, se realiza el seguimiento tanto de positivos, como de sus contactos... hablamos de un volumen de más de 25 PCR diarias y un seguimiento de más de cien personas. Una carga de trabajo muy notable.

¿Este incremento de responsabilidades ha supuesto un incremento de personal?

Desafortunadamente no. Es más, las vacaciones de verano y las cuarentenas por contacto con pacientes COVID de diferentes compañeros de todos los estamentos de nuestro centro, ha reducido la plantilla. El personal disponible ha tenido que hacer un gran esfuerzo ampliando su horario de trabajo o, incluso, posponiendo vacaciones. Con mucho, esta es la mayor dificultad a la que nos enfrentamos.

Los centros de atención primaria somos ahora la primera línea en la lucha contra la COVID pero tenemos la sensación

de ser los grandes olvidados en todo este proceso. Literalmente no llegamos a todo y eso nos genera ansiedad y frustración, dos condiciones claramente incompatibles con la práctica médica.

¿Estamos ante una segunda ola de contagios?

Las cifras de contagiados así lo indican. Afortunadamente, tanto un mayor conocimiento de la enfermedad, como un perfil diferente de los pacientes afectados, hacen que la situación no sea tan dramática como la que vivimos en los meses de marzo y abril. Ahora se detectan casos asintomáticos y con ello se corta la transmisión. Esos casos antes pasaban sin detectar.

Lo que debemos tener muy claro es que solo las medidas de protección personal: la mascarilla, la distancia social y la higiene de manos permiten detener el contagio. No pode-

mos bajar la guardia, los médicos podemos diagnosticar y tratar, pero la prevención básica recae en todos y cada uno de nosotros y nosotras, en la ciudadanía que debe mostrar su lado más responsable y entender que la lucha contra la propagación del virus debe ser permanente.

Hablando de pacientes... ¿Los aplausos han dado paso a la frustración y las quejas?

Los aplausos fueron muy de agradecer y nos emocionaron profundamente. Pero ni antes éramos héroes ni ahora somos villanos. Somos médicos de familia, conocemos nuestro cometido y entendemos perfectamente la frustración de los pacientes cuando intentan contactar con nosotros y se ven frustradas sus expectativas... pero hemos de entender que esta lucha es de todos. Se está produciendo un cambio en el modelo de la atención primaria y el personal del Centro de Salud de Picanya está tratando de adaptarse al mismo. No hemos dejado de prestar ningún servicio esencial y, en cambio, hemos asumido muchos otros creciendo en más de un tercio el número de consultas que atendemos a diario.

Agradecemos la comprensión de la gran mayoría de pacientes que han tenido un comportamiento ejemplar y que, además, nos han transmitido y nos transmiten su apoyo y colaboración.

Cerramos esta entrevista agradeciendo la atención de nuestros médicos que, en medio de esta difícil situación, no han dudado en compartir su experiencia y también con una conclusión muy clara: en un municipio como el nuestro, cercano, de mucha relación personal, donde nos conocemos todos, debemos entender que la “buena salud” del centro de atención primaria supone la “buena salud” de todo el pueblo. A esta “buena salud” de nuestro centro médico, de nuestro pueblo, debemos colaborar todas y todos. La responsabilidad es la clave.

El Centro de Salud de Picanya realiza una media de 25 pruebas PCR al día y el seguimiento de más de 100 personas por síntomas o posibles contactos con el virus.



Concert "Sona Bit-thoven"

"Bit-thoven" pixel-art per a celebrar l'any Beethoven

Nou mural a la façana posterior del Centre Cultural

Tal com estava previst abans de l'arribada de la crisi sanitària podem disfrutar un nou mural al nostre poble. Esta nova peça completa la nova pintura del Centre Cultural i amplia el catàleg de murals del nostre poble que ja supera les vint obres.

L'any Beethoven

L'any 2020 és l'any Beethoven, donat que se celebra el 250 aniversari del naixement del compositor alemany a la ciutat de Bonn al 1770. Per este motiu, i abans que l'actual pandèmia ho arrasara tot, estaven previstos actes de celebració per tota Europa. Quan l'Ajuntament de Picanya es plantejà la possibilitat d'un mural per a completar la renovació de la pintura del Centre Cultural, va voler que este mural també formara part de la celebració d'este any Beethoven en homenatge al món de la música (tan important al nostre Centre

Cultural) i també en homenatge al que, sens dubte, és l'autor més conegut i reconegut de la història de la música.

Pixel-Art

A més, este mural, també vol jugar amb l'evolució de la música en estos 250 anys i per això, el retrat de Beethoven està confeccionat mitjançant la tècnica del píxel-art. És a dir, la imatge es reproduïx mitjançant píxels (en esta cas molt grans) com ho fan les pantalles electròniques. D'esta manera el mural també ens parla de l'evolució de la música que ha passat des d'un món completament analògic al format actual en el que la música, es mou entre ordinadors, internet, telèfons intel·ligents i, fins i tot, per a la seua interpretació ja no és necessari ni disposar d'un instrument. Els "bits", són ara el cos de la música i Beethoven es transforma en Bit-thoven.

Disseny i confecció local

Este mural és idea i creació del dissenyador gràfic picanyer Robert Amoraga i ha estat realitzat per l'empresa picanyera Pintures Fortea en un treball excel·lent que ja es pot disfrutar al carrer Sant Francesc i que convertix un mur anodí de blocs en una peça artística per a gaudi de tot el poble.

Un concert molt especial

El diumenge 18 d'octubre, els músics picanyers Antonio Galera i Laura Blasco posaren música a este mural amb un concert amb el nom de "Sona Bit-thoven". En este concert (que va tindre 3 representacions) vam poder disfrutar tant de la música de Beethoven tal com fou creada (amb la interpretació al piano d'Antonio Galera) com de les composicions, en clau electrònica, de Laura Blasco sobre les peces del geni alemany.



Actuació de la Unió Musical al pati del l'escola Ausiàs March

Torna la cultura als carrers del nostre poble

Nova programació sota el nom de "Benestar de la cultura a Picanya"

El primer cap de setmana d'octubre tornà la cultura (de moment la música, i el folklore) als carrers del nostre poble. L'actual crisi sanitària ens obliga a prendre les màximes precaucions i a traslladar qualsevol espectacle a l'entorn més segur possible: l'aire lliure. Però, tot i així, la cultura, la música, el teatre, el folklore, la dansa... han de continuar.

Les actuacions del grup de Danses Realenc (dissabte 3) i de la Unió Musical de Picanya (diumenge 4 d'octubre) van obrir este nou cicle d'actuacions culturals al carrer. El 18 d'octubre arribà la darrera actuació, el concert de piano a càrrec d'Antonio Galera i Laura Blasco que, sota el nom de "Sona Bit-thoven" va celebrar els 250 anys del naixement del compositor alemany.

PROGRAMACIÓ PREVISTA

DIUMENGE 8 DE NOVEMBRE, 12.00h, al Passeig Primavera:

DANSES DE CARRER AMB CERCAVILA

Grup de Danses Realenc amb els Dolçainers i Tabaleters de Picanya.

DIUMENGE 15 DE NOVEMBRE, 12.00h, al Passeig de les Lletres:

MÚSIQUES PER A UNA TARDOR

Violí: Vicent Balaguer, Violoncel: Ivan Balaguer, Piano: Carlos Apellániz

DIUMENGE 29 DE NOVEMBRE, 12.00h, Pati Escola Baladre:

JAZZ VALMUZ

Saxo alt: Victor Jiménez (Picanya), Guitarra / vocalista: Peter Connolly (Irlanda), Baix: Chris Attwell (Regne Unit), Bateria: Jamie Murray (UK)

Accés als espectacles

La prevenció del contagi del Coronavirus ha de ser una constant preocupació en tot allò que fem. Especialment en el moment d'acumulació de públic. Entre totes i tots hem de garantir el compliment de les mesures de seguretat que han d'evitar, al màxim, el contagi de la COVID 19. En eixe sentit, tot i que totes les actuacions previstes són d'accés gratuït, totes, per llei, tenen aforament limitat i control·lat i assignació prèvia dels seients. L'assistència requereix, obligatòriament, d'inscripció prèvia que podeu tramitar per mitjà del web municipal (www.picanya.org) de forma molt senzilla.

Les mirades de Vincent i Lita

Segona part del projecte "Amb altra mirada"

Este passat mes d'agost ha arrancat la segona fase del projecte "Amb altra mirada" dels artistes picanyers Christian Quesada i Laura Salido (Soul Creator) per a cobrir d'art les façanes del Mercat Municipal. En este moment, ja estan finalitzats els murals dedicats al més que conegut Vicent Van Gogh i a la desconeguda (per al gran públic) Lita Cabellut.

La nit estelada i l'Almassereta

Este este nou mural ret homenatge al mestre de postimpresionisme Vicent Van Gogh. Així, al retrat en blanc i negre de l'autor holandés se suma una visió de la passarel·la sobre el barranc i les característiques cases baixes del carrer Almassereta. Este paisatge tan picanyer s'adapta a la "mirada" de Van Gogh amb una reinterpretació de la seua molt coneguda "Nit estelada" i la incorporació dels seus gira-sols i, com no pot ser d'altra manera, un tractament impresionista de tot el conjunt.

Però... qui és Lita Cabellut?

Lita Cabellut és una dona gitana, artista multidisciplinar espanyola que treballa amb oli sobre tela i molts altres materials.

D'origen humil, i amb una infància molt difícil, va ser criada a Barcelona per la seua iaia fins a que esta va faltar i fou adoptada. De mans d'esta nova família va descobrir el món de l'art i en una visita al museu d'El Prado, molt jove, va decidir que es dedicaria al món de l'art.

L'artista espanyola més cotitzada

Reconeguda per la seua pintura, treballa amb llenços de gran format. Al 2011 va rebre el Premi de Cultura Gitana de Pintura i Arts Plàstiques de l'Institut de Cultura Gitana en reconeixement al treball realitzat en benefici de la cultura gitana en el món. Al 2015 va entrar en el rànquing dels 500 artistes més cotitzats del món de la revista especialitzada Artprice, que la situava en el lloc 333. En l'actualitat, a Espanya, sols les obres dels artis-

tes Miquel Barceló i Juan Muñoz, superen la cotització de les peces de Lita Cabellut.

Un mural per a donar a conèixer la seua història

A la façana oest del Mercat Municipal, un nou mural vol donar a conèixer (i reconèixer) el treball d'esta dona artista. El treball de Christian Quesada i Laura Salido ens presenta a Lita Cabellut i també, com en el cas de la resta de peces d'esta proposta, ens convida a descobrir un poc del nostre poble. En este cas, imaginem com seria el Ball de la Moma (interpretat al nostre poble en la celebració de les Dansetes del Corpus a càrrec dels grups de Danses Carrasca i Realenc), vist pels ulls de Lita. Veïen a la Moma (la virtut) envoltada pels set pecats capitals ballant a la Plaça del País Valencià. L'estil del mural tracta de reproduir el llenguatge de Lita Cabellut a mig camí entre l'expressionisme i l'action painting.

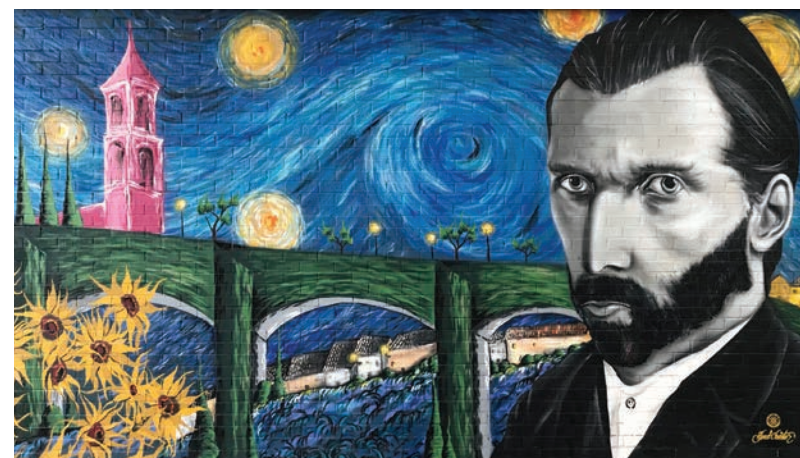



Acte de lliurament del premi

La Conselleria premia a Pepe Almenar per la seua trajectòria

El jurat, per unanimitat, va voler reconèixer el seu treball per fer de Picanya un poble a la mesura de persones i medi ambient

Amb motiu de la celebració de la Setmana Europea de la Mobilitat, la Conselleria de Política Territorial, Obres Públiques i Mobilitat de la Generalitat Valenciana organitzà la 5a edició dels premis amb els que reconeix les millors iniciatives de posades en marxa en matèria de promoció de formes de mobilitat més sostenibles i responsables per part de les ciutats, pobles i associacions de la Comunitat Valenciana. En estos premis, cada any, també es reconeix a personalitats de la vida pública valenciana que hagen destacat pel seu treball en el trànsit cap a una mobilitat més sostenible que supose una clara aposta per la defensa del medi ambient. En esta edició 2020 eixe reconeixement va premiar a Pepe Almenar, Alcalde de Picanya.

Per unanimitat

En esta cinquena edició el jurat, per unanimitat, va decidir reconèixer el treball desenvolupat per Pepe Almenar i Navarro com a Alcalde del poble de Picanya. El jurat d'esta 5a convocatòria va voler destacar el seu paper al capdavant d'un projecte transformador que, des de fa més de 30 anys, aposta per un model de poble verd on es prioritza el desplaçament a peu o amb bicicleta front a l'ús del cotxe privat (amb tot el trànsit de pas per fora del nucli urbà) i també per la seua política de protecció medi ambiental amb accions com la plantació d'arbres a tots els carrers (prop de 25.000 arbres), la creació d'extenses zones verds (més de 30 m² per habitant), la xarxa de carril bici-vianants, les accions en matèria de reciclatge, d'educació ambiental, etc.

“No entenc este reconeixement com un premi a la meua trajectòria com a Alcalde sinò més bé, a la trajectòria del poble de Picanya en el seu trànsit, en les darreres dècades, cap a un model de poble més sostenible i socialment responsable.”

Un premi a compartir

En el seu discurs d'acceptació del premi Pepe Almenar va voler destacar que sols entenia este premi no com premi a la seua trajectòria com a Alcalde sinò més bé com un premi al poble de Picanya en el seu trànsit en les darreres dècades cap a un model de poble més sostenible i socialment responsable. Perquè si bé és ben cert que Picanya tingué la sort d'arribar a l'inici dels primers anys de la democràcia sense les ferides de l'anomenat “desarrollisme”, a partir d'ací, fou el poble de Picanya el que trià el seu propi camí en el model de creixement del municipi donat que a Picanya, fa molt anys que veïns i veïnes, de forma molt majoritària aposten per un model de poble on les persones són la mesura de tot allò que fem.

Escola

Premi per al projecte “A l'escola caminant”

Este projecte tindrà la seua continuació en este nou curs

En este mateix acte celebrat el dijous 17 de setembre al Complexo Administratiu de la Generalitat Valenciana a l'Avinguda de la Petxina, també fou premiat el projecte “A l'escola caminant” posat en marxa, el curs passat, per les escoles de Picanya amb el suport de l'Ajuntament. Un projecte destinat a promoure el desplaçament a escola per mitjans sostenibles i saludables (caminant, amb bici...) i que està previst tinga la seua continuació en este nou curs. La regidora Elena Ruiz fou l'encarregada de l'explicació (per vídeo conferència) del projecte.

CAMINAR A ESCOLA... MOLA!



Els “Joan Lluís Vives” premien dos llibres amb autors picanyers

La ciència a taula de Fernando Sapiña i *La represa del moviment Freinet* amb la participació d'Alfred Ramos

Els premis Joan Lluís Vives a l'edició universitària tenen com a objectiu donar a conèixer el paper de l'edició universitària en la transferència del coneixement i el valor i la qualitat de la tasca que desenvolupen les editorials universitàries de la Xarxa Vives. A més, promouen el prestigi de la nostra llengua en l'àmbit universitari a fi de fomentar-ne i normalitzar-ne l'ús en la difusió del coneixement. Els premis compten amb quatre categories: millor edició, millor coedició interxarxa, millor llibre de ciències naturals i aplicades, i millor llibre de ciències socials, arts i humanitats. En esta edició 2020, dos d'eixes quatre categories tenen guanyador picanyer.

Premis per a llibres vinculats a Picanya

En esta edició dels premis Joan Lluís Vives han estat premiats dos llibres amb molta relació amb el nostre poble. Per una banda “La ciència a taula”, un recull de 42 articles del científic i divulgador picanyer Fernando Sapiña publicat per la Universitat de València ha rebut el premi en la categoria de ciències naturals. També ha estat premiat, en la categoria de ciències socials, el llibre editat per la Universitat de Castelló “La represa del moviment Freinet (1964-1974)” un treball col·lectiu on diferents professionals de la docència, entre ells el nostre veí Alfred Ramos, intenten recuperar la història del moviment Freinet.



Ángel Mora

El picanyer Ángel Mora guanya el “Joan Francesc Mira” d'antropologia

Pel seu treball “La col·lectivització anarcosindicalista en la Guerra Civil espanyola”

El nostre veí Ángel Mora va rebre el passat 16 de setembre el Premi d'Investigació Joan Francesc Mira pel llibre titulat *La col·lectivització anarcosindicalista en la Guerra Civil espanyola*. Per vivències temporals i desmemòria històrica en el present alcoià. Este estudi aborda des de l'enfocament etnohistòric, el tema de la col·lectivització anarcosindicalista durant la Guerra Civil espanyola, interpretat com el producte més important de la revolució social esdevinguda a l'Espanya republicana, i centrat en l'estudi de cas d'Alcoi com a paradigmàtic respecte a les col·lectivitzacions industrials.

Passió per la història i l'antropologia

Ángel Mora Castillo és antropòleg sociocultural, llicenciat en Història (2012) i historiador de l'art (2017), i cursa en l'actualitat els estudis de Sociologia. Sempre vinculat a la UNED, ha hagut de compaginar la seua professió com a ferroviari amb la formació acadèmica a distància, circumstància que no li ha llastrat sinó que li ha servit d'estímul per a optimitzar el temps; a més li ha brindat l'oportunitat de modelar una existència viatgera, cosa que complementa la preparació teòrica i enriqueix la mirada antropològica.

Centre Municipal de Formació de Persones Adultes

Curs 2020/2021

TALLERS

Tallers	Dies	Hora	Preu	Lloc	Data d'inici
Boixets (*)	Dilluns	17.00 - 18.30 18.45 - 20.15	80€ tot el taller	Casa de la Cultura	05/10/2020
Pintura a l'oli	Dilluns i dimecres	10.30 - 13.00	60€ el trimestre	Casa de la Cultura	05/10/2020
Patchwork (*)	Dimarts	17.00 - 18.30	80€ tot el taller	Casa de la Cultura	06/10/2020
Artesania i teules (*)	Dimecres	18.00 - 19.30	80€ tot el taller	Casa de la Cultura	07/10/2020
Tabal i dolçaina (**)	Dimarts	A determinar	30€ el mes	Casa de la Cultura	01/10/2020
Conèixer l'art	Dijous	11.00 - 12.30	50€ tot el taller	Casa de la Cultura	05/11/2020
Dansa oriental (*)	A determinar	17.30 - 19.00	80€ tot el taller	Pavelló Municipal	Octubre 2020
Reflexologia i quiromassatge (*)	Dilluns	18.15 - 19.45	30€ el trimestre	Casa de la Cultura	05/10/2020

Minitallers trimestrals:

• Atrapasomnis	A determinar	1h setmanal	20€ el trimestre	Casa de la Cultura	A determinar
• Shakira	A determinar	1h setmanal	20€ el trimestre	Casa de la Cultura	A determinar
• Tamgram	A determinar	1h setmanal	20€ el trimestre	Casa de la Cultura	A determinar

Horari de matrícula : de dilluns a dijous de 18.00 a 20.00. A partir del 9 de setembre.

CURSOS

Curs	Dies	Hora	Preu	Lloc	Data d'inici
Accés a la Universitat majors de 25 anys	Dilluns a divendres		50€ quadrimestre	IES Enric Valor	17/09/2020
Accés a la Universitat majors de 45 anys	Dilluns a divendres		50€ quadrimestre	IES Enric Valor	17/09/2020
Accés Cicles Formatius Grau Superior	Dilluns a divendres		50€ quadrimestre	IES Enric Valor	17/09/2020
Informàtica matí iniciació	Dimarts	10.00 - 12.00	45€ quadrimestre	Alqueria de Moret	06/10/2020
Competències Clau	Dilluns a Dijous	A determinar		Casa de la Cultura	A determinar
Informàtica per fer tràmits digitals en l'administració	Dilluns	18.00 - 19.30	80€ tot el curs	Alqueria de Moret	05/10/2020

IDIOMES

Idioma	Dies	Hora	Preu	Lloc	Data d'inici
Anglès matí (A1)	Dimarts i dijous	11.00 - 12.30	80€ quadrimestre	Casa de la Cultura	01/10/2020
Anglès matí (A2)	Dilluns i dimecres	11.00 - 12.30	80€ quadrimestre	Casa de la Cultura	05/10/2020
Anglès vesprada (B1)	Dilluns i dimecres	18.00 - 19.30	80€ quadrimestre	IES Enric Valor	05/10/2020
Anglès vesprada (B1.2)	Dilluns i dimecres	19.30 - 21.00	80€ quadrimestre	IES Enric Valor	05/10/2020
Anglès per viatjar	A determinar	A determinar	80 € tot el curs	Casa de la Cultura	A determinar
Castellà per a estrangers	Dijous	19.00 - 21.00		IES Enric Valor	01/10/2020

CURSOS DE VALENCIA

Nivell	Dies	Hora	Lloc	Data d'inici
Oral-conversa A2	Dilluns	18.00 - 19.30	IES Enric Valor	05/10/2020
Oral-conversa A1	Dimecres	09.30 - 11.00	Casa de la Cultura	07/10/2020
Valencià B1	Divendres	11.00 - 12.30	Casa de la Cultura	02/10/2020
Valencià B2	Dilluns	15.00 - 17.00	IES Enric Valor	05/10/2020
Valencià C1	Dilluns i dimecres	09.30 - 11.00	Casa de la Cultura	05/10/2020
Valencià C1	Dimarts i dijous	17.00 - 18.30	Casa de la Cultura	01/10/2020
Valencià C2	Dijous	09.00 - 11.00	Casa de la Cultura	01/10/2020

(*) Organitzat i ofert per l'Associació d'Alumnat d'EPA amb el suport de l'Ajuntament de Picanya. Degut al COVID-19 els grups seran reduïts. Segons la situació sanitària l'oferta formativa podria modificar-se.

(**) Organitzat i ofert pel grup de Tabal i Dolçaina de Picanya amb el suport de l'Ajuntament de Picanya. Quota Associació Alumnat EPA: 35€ - Jubilats i pensionistes majors de 60 anys: 20€

ELS TALLERS I ELS CURSOS ES REALITZARAN SEMPRE QUE ES CONSTITUÏSCA UN GRUP DE 10 PERSONES, DURANT TOT EL CURS. Les baixes s'hauran de comunicar 15 dies abans de començar el trimestre, una vegada iniciades les classes no es tornaran els diners.

CURSOS

Alfabetització	De dilluns a dijous de 15.00 a 17.00 h.
Neolectors	De dilluns a dijous de 15.00 a 17.00 h.
Educació base	De dilluns a dijous de 15.00 a 17.00 h.
1r Nivell de Graduat de Secundària	Matí: de 9.30 a 12.30 h. Vesprada: de 15.00 a 18.00 h. Nit: de 18.00 a 21.00 h.
2n Nivell Graduat de Secundària	Vesprada: de 15.00 a 18.00 h. Nit: de 18.00 a 21.00 h.

INFORMACIÓ I MATRÍCULA

INFORMACIÓ I MATRÍCULA
Escola d'Adults de Picanya
C/ Bonavista, núm. 2
Telèfon: 961591382, 620276429
Correu electrònic: fpa@picanya.org
DOCUMENTACIÓ QUE CAL PRESENTAR:
Fotocòpia del DNI o del passaport.
2 fotografies de carnet.
Domiciliació bancària en totes les activitats oferides.
HORARI DE MATRÍCULA:
A partir del 3 de setembre de dilluns a dijous de 10.00 a 13.00 h. i de 17.00 a 20.00 h. Divendres de 10.00 a 13.30 h.

Nova Agenda Jove

Emergència climàtica

Un any més, amb l'inici del curs, la xarxa joves.net a la qual pertany l'Ajuntament de Picanya, edita l'agenda jove. Esta agenda es pot recollir gratuïtament a la Biblioteca i Centre d'estudi per part dels joves interessats (12 a 30 anys) fins a exhaurir existències.

Emergència climàtica

L'agenda d'enguany està dedicada a parlar del repte que suposa el canvi climàtic i l'emergència derivada. El món es cada dia més conscient que el clima de la Terra està canviant a conseqüència de la influència humana. Per tant, és hora de que les persones, des de la nostra responsabilitat individual també ens posem a treballar per a revertir esta difícil situació.

Des de l'ONU s'han identificat 10 accions clau contra l'emergència climàtica que podem adoptar en el dia a dia. En esta agenda s'expliquen estes 10 accions i es convida al jovent a posar-les en marxa.

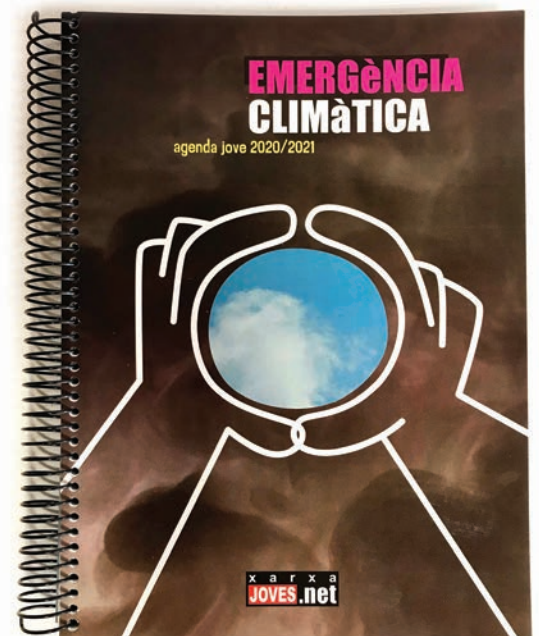

Premis Concepción Aleixandre a la Dona Científica Valenciana
3a edició - 2020
a la memòria de la Dra. MARGARITA SALAS

Amb el suport de:
DIPUTACIÓ DE VALENCIA
caixa rural torrent
AJUNTAMENT PICANYA
www.picanya.org
P. icanya es mejor por ti

Premis "Concepción Aleixandre a la Dona Científica Valenciana"

Tercera edició

El nom dels Premis "Concepción Aleixandre" ret homenatge a una dona nascuda l'any 1862 que va saber combinar la medicina - en l'especialitat de ginecologia - amb la pedagogia; i que, a més, va ser inventora, activista, feminista i sufragista. Una vertadera pionera en la ciència i en la vida.

L'Ajuntament ha decidit convocar la tercera edició dels Premis "Concepción Aleixandre a la Dona Científica Valenciana" i dedicar-la a la memòria de la Dra. MARGARITA SALAS, una de les més rellevants investigadores científiques espanyoles que va morir el passat 7 de novembre de 2019.

Es convoquen una ajuda a la investigació i dos premis destinats a dones científiques vives, amb la motivació de visibilitzar i reconèixer els mèrits de les dones científiques a la Comunitat Valenciana i al nostre poble.

Cada any, en els Premis Concepción Aleixandre - Categoria C. Valenciana, s'optarà per diferents àrees de coneixement. La passada edició van estar dedicats al camp de coneixement de les enginyeries, àrea en la que s'observa una menor participació de les dones. Enguany, en homenatge a la Dra. Margarita Salas, investigadora en biologia molecular i atenent a l'actual circumstància de la COVID -19, s'ha decidit optar pel camp del coneixement CIÈNCIES DE LA VIDA AMB APLICACIONS EN LA SALUT.

Totes les dones científiques que es presenten als Premis Concepción Aleixandre seran incorporades al MAPA DE LES CIENTÍFIQUES VALENCIANES, que té per objectiu ser una eina de visibilització que mostre el treball de les dones científiques que es dediquen a la investigació.

PREMIS CONCEPCIÓN ALEIXANDRE:

1a Edició:

LOCAL, a la Dra. DUNA C. RODA BOLUDA, investigadora en GEOMORFOLOGIA. COMUNITAT VALENCIANA, a la Dra. EMILIA MORALLÓN NÚÑEZ, investigadora en CIÈNCIES QUÍMIQUES I TECNOLOGIA DE MATERIALS. PREMI ESPECIAL HONORÍFIC, a la Dra. MARIA BLASCO MARHUENDA, investigadora en BIOLOGIA MOLECULAR. ONCOLOGIA.

2a Edició:

AJUDA A LA INVESTIGACIÓ, a CAROLINA BELENGUER SAPIÑA, investigadora en QUÍMICA ANALÍTICA. LOCAL, a la Dra. ANA ISABEL MORALES LÓPEZ, investigadora en FÍSICA NUCLEAR. COMUNITAT VALENCIANA, a la Dra. IVANA GASULLA MESTRE, investigadora en TELECOMUNICACIONS. PREMI ESPECIAL HONORÍFIC, Dra. NURIA OLIVER RAMIREZ, investigadora en INTEL·LIGÈNCIA ARTIFICIAL.

Bases completes del premi a: www.picanya.org



Nou joc infantil

Nova zona de jocs infantils junt a la Travessera de la Diputació

Una formiga gegant destaca com a element principal

Ja està en ús, des de fa varies setmanes, la nova zona de jocs infantils junt a la Travessera de la Diputació.

Este nou conjunt de jocs amplia la dotació de jocs infantils del barri de Vistabella i dona resposta a les necessitats d'una zona de joc plantejada per les famílies de la zona.

En esta nova zona de jocs destaca una enorme formiga roja (un tobogan en realitat) junt a uns gronxadors de diferents tipus i una divertida caseta.



Millores en les zones per a gossos

Completat el tancament de totes les zones i renovada la senyalització

Als cinc zones del nostre poble on està permesa la solta de gossos s'han realitzat millores consistents en completar el tancament perimetral, instal·lar portes i renovació de la senyalització.

No són pipi-cans

Estes zones estan destinades a la solta i esbargiments dels animals però sempre sota el control de la persona propietària. Cal recordar també que, com a tot el nucli urbà, és obligatori recollir (i traslladar fins a un contenidor o paperera) els excrements dels animals i que estos excrements, de cap manera, es poden deixar abandonats a la zona o en les proximitats.



Zona junt a l'estació



Zona C/ Poeta Miguel Hernández



Zona C/ Alqueria Mangarrotta



Zona C/ Rotonda de l'Almassera



Zona Av./ 9 d'octubre



Ajudes municipals a la instal·lació d'ascensors

La subvenció pot arribar fins a un 20% de l'actuació realitzada

Ja està obert el termini per a la sol·licitud d'ajudes municipals a la instal·lació d'ascensors, millora d'accessibilitat i també eliminació d'entrebancs arquitectònics.

Esta convocatòria té com a objectiu oferir ajudes destinades a la modernització del parc edificat en tota la població, tot i millorant la funcionalitat de les edificacions, especialment, les més antigues on, habitualment, viuen persones de més edat.

Les edificacions que es poden acollir al present programa d'ajudes són aquelles comunitats que sumen com a mínim, vuit vivendes, o excepcionalment menys, quan en l'inmoble habiten persones amb discapacitat o majors de 65 anys.

La quantia de les ajudes serà del 20% del cost subvencionable de l'actuació corresponent amb els següents màxims:

- A. - de 9.000€ per a la instal·lació d'ascensors i de 3.000€ per a instal·lar salva-escapes o altres dispositius.
- B. - de 200€ per a la instal·lació d'elements d'informació o d'avís en escales i ascensors.
- C. - de 3.000€ per a adequació d'instal·lacions existents.

El termini per a sol·licitar estes ajudes finalitza el 20 de desembre de 2020. Més informació i assessorament al Servei Municipal d'Habitatge. Cita prèvia: 961 594 460.

Normativa completa en document PDF al web municipal: www.picanya.org/poble/habitatge



Passarel·la Àngel González



Pont nou



Travessera de la Diputació



Passarel·la Maria Cambriels

Nous colors per als ponts

Ja ha finalitzat el procés de pintat i reparació dels ponts i passarel·les sobre el barranc. Quatre dels cinc ponts ja llueixen nous colors i sols queden per completar els treballs sobre el Pont Vell per al que s'ha optat per una proposta completament diferent i novedosa.

Nova programació d'activitats esportives per al curs 2020/2021

Noves activitats i noves normes de funcionament marcades per la situació sanitària

Des de l'Ajuntament de Picanya es posa en marxa una nova temporada d'activitats esportives municipals, una temporada, que ve marcada per la difícil situació sanitària actual. Tot i així, entenem que l'activitat física i esportiva és un bé per a la nostra salut i, per tant, amb la màxima precaució, cal posar en marxa este important servei.

En eixe sentit des dels diferents serveis municipals s'ha estudiat al màxim esta programació per tal de garantir que es pugui oferir la màxima seguretat i prevenció, conscients de que, la protecció total és impossible.

Algunes de les mesures posades en marxa són:

- La inscripció (i el pagament) sols es pot fer mitjà d'internet www.picanya.org.
- Control d'aforament dels espais (a les

instal·lacions sols podran accedir les persones que vagen a realitzar l'activitat).

- Trasllat (i també posada en marxa) de diferents activitats a l'aire lliure (especialment en el cas de persones majors).
- Necessitat de cita prèvia en determinades activitats (Sala musculació pavelló esportiu).
- Mesures d'higiene i prevenció d'acord a la norma vigent.
- La inscripció a estes activitats suposa l'acceptació de determinades normes d'accés que estan disponibles en el propi procés d'inscripció.

Cal, per tant, la màxima precaució i responsabilitat però cal, també, continuar disfrutant de l'esport i dels seus beneficis.

De casa en casa

Núm. 137 octubre 2020

pàg. 8

Menuts i menudes

Xiquetes i xiquets

Activitats quadrimestrals

Activitat	Lloc	Dia	Hora	Any naixement	Preu
Xiquiritme	Pavelló	Dilluns/dimec.	17:15 a 18:00h	2015-2017	25€
Ball modern A	Pavelló	Dimarts/dijous	17:15 a 18:00h	2011-2014	25€
Ball modern B	Pavelló	Dimarts/dijous	18:00 a 18:45h	2006-2010	25€
Futbol sala Benjamins	Pavelló Ausiàs	Dimarts dijous	17.15h-18.15h	2011-2012	25€
Futbol sala Alevins	Pavelló Ausiàs	Dimarts dijous	18.15h-19.15h	2009-2010	25€
G. rítmica	Pavelló	Dilluns/dimecres	17.15h-19.15h	2006-2016	25€

Escoles Esportives Municipals

Activitat	Lloc	Dia	Hora	Any naixement	Preu
Multiesport	Baladre	Divendres	15.00h-17.00h	2006-2014	25€
Patinatge	Baladre	Dimecres	17.15h-19.15h	2006-2014	25€
Tenis	Poliesp.	Dissabte	09.00h-14.00h	2004-2015	25€
Ciclisme urbà		Dimecres	17:15h-19.15h	2010-2013	25€

- El preu del curs és quadrimestral, la renovació entre quadrimestres es realitzarà de forma automàtica.
- L'alumne/a que vol assistir a més d'una escola esportiva ha de pagar un suplement de 14€.
- Multiesport: Iniciació a diferents esports (pilota valenciana, futbol sala, minibàsquet, jocs populars, hoquei, bàdminton, tallers...)
- Xiquiritme: Cèrcols, xanques, pilotes, pilotons, matalassets, cangurs, globus, música (ritme)...
- Ciclisme urbà: Educació vial i descobriment del nostre entorn amb bicicleta. Punt de trobada primer dia pati del CEIP Ausiàs March, a partir d'eixe dia s'establiran diferents punts de partida per a realitzar recorreguts diversos pel nostre poble i terme municipal.

Persones adultes

(de 14 a 64 anys)

Activitats trimestrals (mínim 21 sessions)

loga	Lloc	Dia	Hora	Preu trimestre
A	Pavelló	Dimarts-dijous	09.30-11.00h	41 €
B	Pavelló	Dimarts-dijous	17.30-19.00h	41 €

Tai-xi	Lloc	Dia	Hora	Preu trimestre
A	Casa Cult.	Dimarts-dijous	10.00-11.15h	41 €

Pilates	Lloc	Dia	Hora	Preu trimestre
A	Pavelló	Dilluns-dimecres	19.30-20.30h	43 €
B	Pavelló	Dilluns-dimecres	20.30-21.30h	43 €
C	Pavelló	Dimarts-dijous	20.30-21.30h	43 €
D	Pavelló	Dimarts-dijous	09.30-10.30h	43 €

Gimnàstica correctora	Lloc	Dia	Hora	Preu trimestre
A	Pavelló	Dilluns-dimec.-div.	10.30-11.30h	41 €

Body Tono (treball de tren superior, inferior, glutis, abdominals i lumbar)				
Lloc	Dia	Hora	Preu trimestre	
A	Pavelló	Dilluns-dimecres	09.30-10.30h	41 €
B	Pavelló	Dimarts-dijous	19.30-20.30h	41 €

Zumba (coreografies senzilles i suaus)				
Lloc	Dia	Hora	Preu trimestre	
A	Pavelló	Dimarts-dijous	19.30-20.30h	41 €
B	Pavelló	Dimarts-dijous	15.15-16.15h	41 €

Body Fit (tonificació i acondicionament general)				
Lloc	Dia	Hora	Preu trimestre	
A	Pavelló	Dimarts-dijous	20.30-21.30h	41 €

Musculació (més de 16 anys)
Sala de musculació del Pavelló. Inscripció mensual
Horari: de dilluns a divendres de 10:30-11:30 i de 18:30-21:30
Inscripció i pagament: on line www.picanya.org
Cal reserva prèvia (confirmada) per a cada sessió d'entrenament mitjançant correu electrònic a pabellon@picanya.org



Guillem Tortosa

El metge picanyer Guillem Tortosa treballà amb la selecció U-15 de bàsquet

Estigué al càrrec de la salut de les jugadores durant la concentració de l'equip

A meitat del mes d'agost la selecció espanyola de bàsquet U-15 femenina realitzà una concentració a les instal·lacions de l'Alqueria del Bàsquet. El metge picanyer Guillem Tortosa Soriano, especialista en recuperació i tractament de lesions, estigué al càrrec del control de la salut d'este selecte grup de jugadores.

Una important responsabilitat que Guillem Tortosa va afrontar amb la doble experiència que li ofereix, per una part, el seu treball habitual com a metge a les instal·lacions del València Basket i d'altra banda la seua condició de jugador a les files del club Picanya Bàsquet amb una extensa trajectòria des de ben menut.

En les seues pròpies paraules: "Han sigut dies d'aprenentatges i nous reptes. Una recompensa per tots els esforços previs i una il·lusió renovada per tots els desafiaments que vindran."



Piscina coberta

La piscina cubierta abrió durante todo el verano

Cumpliendo todos los protocolos de seguridad

En los meses de verano el Centro Esportiu Picanya, Piscina Coberta, ha mantenido su actividad. Durante el mes de agosto no se ha realizado la habitual parada técnica dados que los necesarios trabajos de mantenimiento ya se realizaron durante el confinamiento.

Adaptado a la nueva normalidad

El hecho de funcionar durante el verano ha permitido ir ajustando los protocolos de funcionamiento implementados, desde el acceso con cita previa, los aforos limitados, la limpieza de instalaciones... para ajustarlos de cara al inicio de curso y garantizar así las mejores garantías sanitarias.

Nuevas tarifas

En el nuevo curso el Centro ha abierto con diferentes novedades entre la que destaca la nueva "cuota de mañanas" que permite hacer uso de todas las instalaciones entre las 8.00 y las 11.00 de la mañana de lunes a viernes por tan solo 19.95€ al mes.

Persones majors

Persones Majors (+ 65 anys)

Gimnàstica de manteniment

Caminar i gimnàstica A: dilluns i dimecres de 10:00 a 12:00.

Caminar i gimnàstica B: dimarts i dijous de 9:30 a 11:30

Punt d'eixida: plaça del País Valencià

Balls (coreografies individuals): dimarts i dijous de 11:30 a 12:30 al Pavelló Esportiu Municipal.

Inscripcions: a partir del dia 28 de setembre

INSCRIPCIONS

Les inscripcions SOLS poden fer-se:

- Per mitjà de la plana web municipal www.picanya.org. Caldrà accedir-hi per tal de tramitar la corresponent clau d'accés. Una volta es disposa d'aquesta clau es podrà realitzar la inscripció des de les 00.00h del dia indicat per a cada període. Cal tramitar (amb anterioritat a l'inici del període d'inscripció) una fitxa d'usuari per a cada persona (també menuts) tot i que una persona pot gestionar la inscripció d'altres familiars, amb esta fitxa es tramita la clau d'accés.

NOTA: Sols es posaran en marxa aquells grups amb una inscripció suficient.

IMPORTANT: Si estaves inscrit/a la temporada passada i NO vols continuar comunica la teua baixa el més prompte possible a: digam@picanya.org
Les llistes d'espera no es mantenen d'un trimestre a un altre.